

Rivastigmine 4,6, 9,5 mg/24 uur pleister voor transdermaal gebruik

## **INSTRUCTIES VOOR GEBRUIK EN PATIËNTENDAGBOEK**

Deze informatie is belangrijk voor een veilig en effectief gebruik van de rivastigmine pleister

# Gebruiksaanwijzing<sup>1, 2</sup>

- Deze gebruiksaanwijzing en registratieblad medicatie zijn essentieel om het veilig en effectief gebruik van rivastimine te verzekeren.
- Als u nog vragen heeft of meer informatie nodig heeft, lees dan de bijsluiter die bij het geneesmiddel zit.
- Als u ergens over twijfelt, neem dan contact op met uw arts, apotheker of verpleegkundige.

## Belangrijk om te onthouden

- Verwijder de vorige pleister voordat u één nieuwe pleister aanbrengt.
- Plak slechts één pleister per dag.
- Knip de pleister niet in stukken.
- Druk de pleister met de handpalm gedurende ten minste 30 seconden stevig vast op zijn plaats.

## Hoe brengt u de pleister aan?

1. Verwijder de oude pleister voorzichtig voordat u één nieuwe pleister aanbrengt.
2. Haal de nieuwe pleister uit de sachet.
3. Trek één kant van de beschermstrook van de pleister los.
4. Plak de pleister op de boven- of onderrug, bovenarm of borstkas en trek de beschermstrook los.
5. Druk de pleister gedurende ten minste 30 seconden stevig vast op zijn plaats.

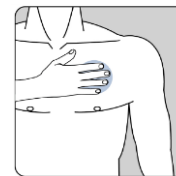
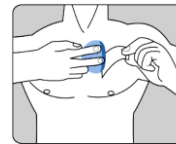
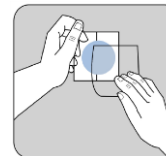
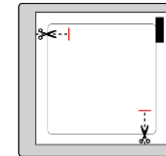
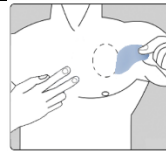

## Waar brengt u de pleister aan?

Verwijder de vorige pleister voordat u één nieuwe pleister aanbrengt.

Breng iedere dag één nieuwe pleister aan in één van de volgende zones.

U kunt dezelfde zone gebruiken (A of B of C of D of E of F of G of H), maar gebruik niet precies dezelfde plek in dezelfde zone.

**Voorzijde:**

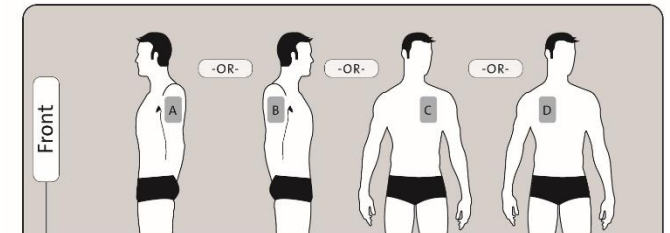

**Achterzijde:**

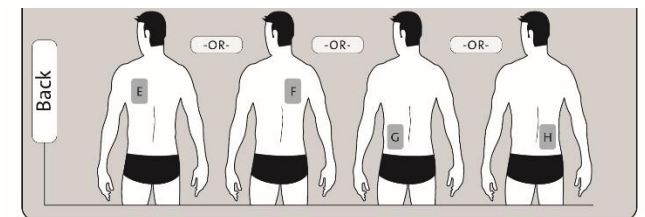

Referenties:

1. rivastigmine transdermale pleister, bijsluiter.
2. rivastigmine transdermale pleister, SmPC.

# REGISTRATIEBLAD MEDICATIE1,2

## Hoe gebruikt u dit registratieblad?

- Gebruik dit registratieblad om bij te houden wanneer u een pleister aanbrengt en verwijderd.
- Kruis het hokje aan wanneer u de oude pleister verwijderd heeft.
- Noteer de datum en de dag waarop u de nieuwe pleister aanbrengt.
- Noteer de letter van de zone waarin u de nieuwe pleister heeft aangebracht.
- Als u nog vragen heeft of meer informatie nodig heeft, lees dan de bijsluiter die bij het geneesmiddel zit.
- Als u ergens over twijfelt, neem dan contact op met uw arts, apotheker of verpleegkundige.

## Zones voor aanbrengen van de pleister

### Voorzijde:

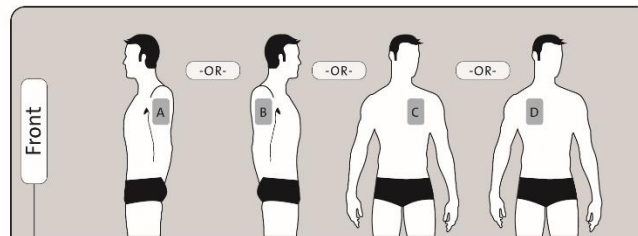

Breng iedere dag **één** nieuwe pleister aan in **één** van de zones die links staan weergegeven.

U kunt dezelfde zone gebruiken (A of B of C of D of E of F of G of H), maar gebruik niet precies dezelfde plek in dezelfde zone.

### Achterzijde:

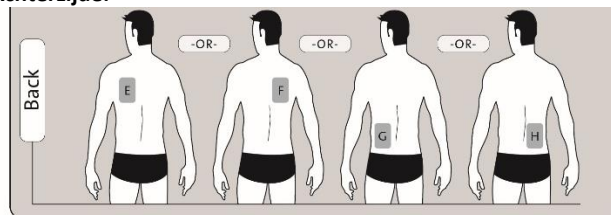

Oude pleister verwijderd?	Datum van aanbrengen <b>nieuwe pleister</b>	Dag van aanbrengen <b>nieuwe pleister</b>	Zone waarin de <b>nieuwe pleister</b> is aangebracht (letter)
<input checked="" type="checkbox"/>	11 Nov 12	Sunday	A
<input type="checkbox"/>			
<input type="checkbox"/>			
<input type="checkbox"/>			
<input type="checkbox"/>			
<input type="checkbox"/>			
<input type="checkbox"/>			
<input type="checkbox"/>			

### References:

1. rivastigmine transdermale pleister, bijsluiter.
1. rivastigmine transdermale pleister, SmPC.